La voix de St-Didace

Avril 2024 www.saint-didace.com Volume 19, Numéro 3

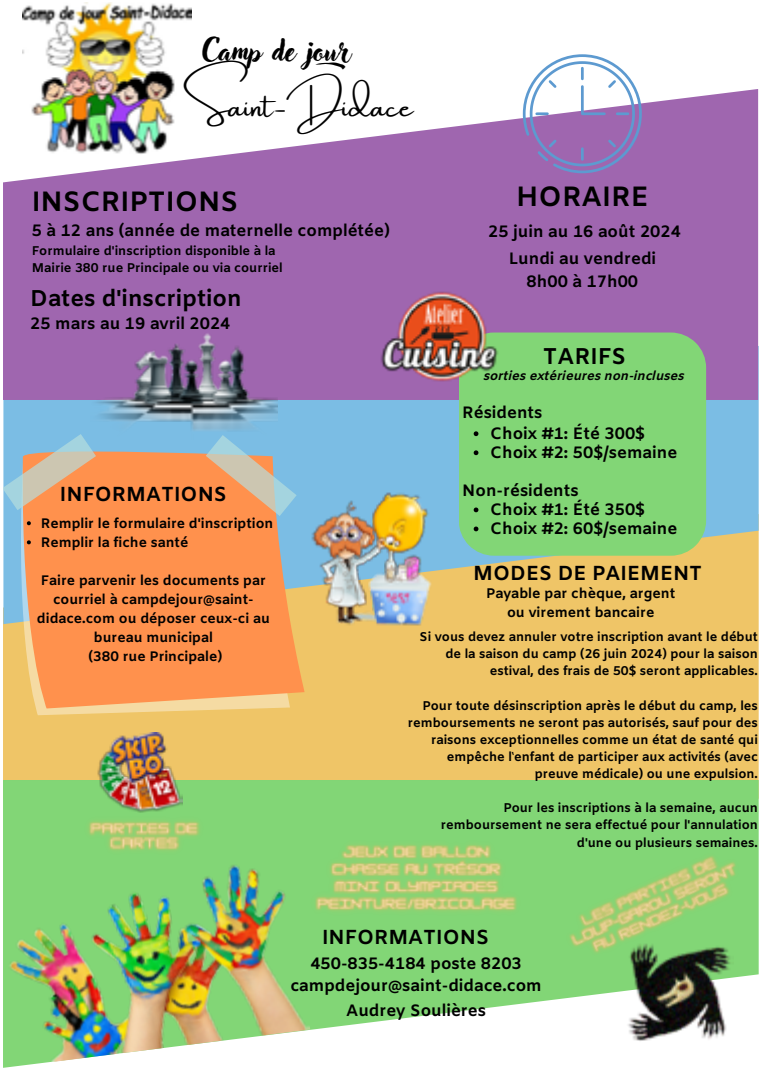

MUNICIPALITÉ DE SAINT-DIDACE

Avis public

Assemblée publique de consultation
PROJET DE RÈGLEMENT # 402-2024

AVIS PUBLIC est par la présente donné que, lors de la séance ordinaire tenue le 11 mars 2024, le conseil a adopté par résolution le projet de règlement numéro 402-2024 modifiant le règlement de zonage 60-1989-02, dont l'effet est d'encadrer l'implantation des chenils sur le territoire de la municipalité de Saint-Didace.

Une assemblée publique de consultation aura lieu le **8 avril 2024 à 19 h** dans la salle de conférence de la Maison de la Rivière Maskinongé, située au 531, rue Principale à Saint-Didace.

Au cours de cette assemblée, le projet de règlement sera expliqué, de même que les conséquences de son adoption. Les personnes et organismes qui le désirent pourront s'exprimer.

Les dispositions suivantes sont susceptibles d'approbation référendaire :

Article 3 : ayant pour effet d'encadrer les normes relatives à l'implantation de chenils ;

Les dispositions concernent l'ensemble du territoire de la municipalité de Saint-Didace.

Le projet de règlement est disponible pour consultation, du lundi au vendredi, de 9 à 16 heures, au bureau de la municipalité, situé au 380, rue Principale à Saint-Didace.

Fait et donné à Saint-Didace
Ce 19e jour de mars 2024

Chantal Dufort
Directrice générale

Avis public du résultat de l'élection

Municipalité de Saint-Didace — Date du scrutin : 21 avril 2024

Chantale Dufort, présidente d'élection, annonce, par cet AVIS PUBLIC, que la personne suivante a été proclamée élue au poste mentionné ci-dessous.

Mme Yolande Simard au Poste de conseillère ou conseiller 4

Donné à Saint-Didace le 22 mars 2024
Présidente d'élection

Paroisse St-David Communauté chrétienne St-Didace

Messes du mois d'avril

Le 7 avril : pour Danielle B. Paquin, par la famille
Marcel St-Cyr par son épouse
Le 14 avril : pour Marie-Rose Roberge, par sa fille
Le 21 avril : pour Jacques Désilets, par son fils Marc
Le 28 avril : pour Lucien Trudel, par ses enfants
Yolande Lefrançois, par la succession

Les lampes du sanctuaire

Semaine du 7 avril : pour les intentions personnelles de F.O. Hamel
Semaine du 14 avril : pour les intentions personnelles de Monique Lafleur
Semaine du 21 avril : pour les intentions personnelles de Monique Trudel
Semaine du 28 avril : pour les intentions personnelles de Antoine Louis-Seize

N.B. Nous avons un urgent besoin d'intentions de messes et de lampes du sanctuaire.
Le prix pour une messe est de 20 $ et pour une lampe du sanctuaire de 10 $.

ÉRABLIÈRE CG
PRODUITS DE L'ÉRABLE
877, route 349, Saint-Didace (Québec) J0K 2G0
Alexis : 819-244-9735 - Jessie : 450-750-8576
eablierecg@gmail.com
eablierecg

L'ATELIER J.G. LAGACÉ
Mobilier extérieur
Bois neuf et usagé
Clous, vis et boulons
Portes et fenêtres usagées
Dépannage en quincaillerie, plomberie et électricité
360, route 348
Saint-Didace, Qc J0K 2G0
coquilledunord@hotmail.com
450-835-4206

GOUTTIÈRES
Jonathan Villeneuve
gouttieresjonathanvilleneuve.com
Bureau:
450-835-3741
Cell: 418-654-0505
Courriel: gouttiere.villeneuve@gmail.com
Propriétaire installateur depuis 2010
RBQ: 5775-4335-01

Nouvelles de l'école Germain Caron

Bonjour chers citoyens et chères citoyennes de Saint-Didace !! Aujourd'hui, nous allons vous parler de notre sortie de ski alpin à Val Saint-Côme. Nous y sommes allés le mardi 13 février 2024. Ce sont des parents et des enseignants qui ont assuré le transport. D'ailleurs, nous voulons remercier les parents suivants : Mathilde Geoffroy, Marc Cyr, Chantale Dufort, Élyse Pellerin et Sylvie Boivin. Merci également à M. Alexandre et Mme Karine. Nous sommes allés faire cette sortie pour faire du sport en plein air. Aussi, avec les cours que nous suivons à chaque sortie, nous sommes maintenant tous capables d'en faire seuls. Tous les élèves s'améliorent à chaque fois. Il faut dire que nous développons nos habiletés à faire du ski alpin depuis plusieurs années. Nous étions partagés en plusieurs équipes selon nos capacités. Le premier groupe était Matthieu, Élie, Olivier, Nathan, Gaël et Ilann. Le deuxième était composé de Ève, Nalia, Dafné, Élie-Rose et Evalençya. Le troisième groupe était formé de Kilian, Maddox, Dylan, Émile, Loïc et Jason. Finalement, dans l'autre groupe, il y avait Dalie, Mathis et Clémence. Dans chaque groupe, nous avions un moniteur ou une monitrice qui nous amenait dans les bonnes pistes, comme L'Autoroute, la Boulevard, la Geneviève Simard ou encore sur la montagne du Mille pieds etc. Nous sommes restés jusqu'à 14 h 30. Nous sommes arrivés à l'école vers 16 h. Nos parents sont venus nous chercher. Nous avons vraiment eu beaucoup de plaisir. En plus, nous y sommes aussi allés le jeudi 14 mars. Nous sommes vraiment chanceux !!!

Eve Michaud, 5e année
Nalia Geoffroy-Cyr, 6e année

Voici quelques commentaires des élèves de 4e année concernant la sortie en ski alpin. « C'est vraiment l'fun d'apprendre à skier. C'était ma deuxième fois et je suis déjà capable de skier à partir du haut de la grande pente ». Clémence Viau, 4e année.

« J'ai aimé descendre la grande pente avec mon amie, Clémence. J'ai déjà hâte d'en refaire ». Dalie Girouard, 4e année

« J'ai aimé faire du ski avec mes amis. Il faisait beau et on a eu vraiment beaucoup de plaisir ».
Nathan Beaudoin, 4e année

« J'ai aimé aller dans le « Snow Park » puisqu'il y a plein de bosses et on peut sauter avec nos skis.
Kilian Geoffroy-Cyr, 4e année

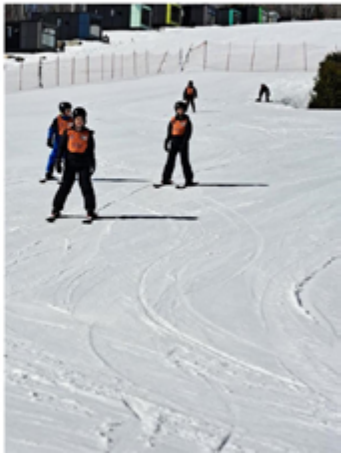

Bonjour, hers citoyens, nous allons vous parler du carnaval d'hiver qui a eu lieu pendant la semaine de la persévérance du 12 au 16 février.

Tout d'abord, le lundi 12 février, notre T.E.S., Mme Karine, nous a préparé une activité de chasse au trésor. Elle consistait à créer un bonhomme de neige avec des objets que Karine avait cachés. Certains faisaient le corps du bonhomme de neige et d'autres cherchaient les objets pour le décorer et l'embellir. Les objets étaient cachés un petit peu partout dans la cour. Par exemple, il y en avait en dessous des modules de bois, dans les arbres ou encore enfouis sous la neige. Le seul objet que nous n'avions pas trouvé était la tuque. Nous l'avions tellement piétiné qu'il s'est enfoncé dans la neige et nous l'avons cherché pendant 45 minutes.

Le mercredi 14 février, nous avons fait de l'art thérapeutique avec de l'aquarelle dans le cadre de la Saint-Valentin… Nous avions des crayons à l'eau pour appliquer l'aquarelle. Puis, nous devions faire une toile qui représentait nos émotions de façon abstraite. Mme Karine, notre T.E.S, a organisé cette activité pour qu'on puisse se concentrer sur nos émotions afin de mieux les exprimer.

Le jeudi 15 février, nous sommes allés au parc Claude Archambault pour aller faire du patin, de la glissade et du vélo appelé « fatbike ». Certains élèves ont fait des matchs de hockey ou ont simplement patiné. Il y avait aussi des élèves qui se sont bien amusés à glisser sur des tubes ou des « snowfeet ». Par exemple, il y avait des personnes qui étaient tellement téméraires qu'elles glissaient dans les glissades pour les tubes. Certains ont même glissé dans la plus abrupte. C'est la

glissade numéro trois. Aussi, c'était vraiment amusant quand on glissait tous ensemble sur les tubes. Par moments, nous étions environ une dizaine à nous accrocher tous ensemble. C'était tellement drôle ! Parce que quand on allait très vite, on avait parfois l'impression que l'on s'envolait… surtout le dernier passager sur le tube !!! Aussi, ce qui était vraiment « cool », c'est que la nuit précédente avait été très froide après une journée chaude d'hiver donc il y avait plusieurs glaçons avec lesquels nous avons pu nous amuser.

Jason Leblanc, ministre de l'Éducation, 5e année
Gaël Pellerin-Dufort, prof d'éducation physique, 6e année
Ilann Lacroix-Meneust, 6e année

Au carnaval, il y avait des « fatbikes » et moi, j'en ai fait. J'ai fait des sauts. J'ai descendu les glissades et fait des « wheelie » avec mes roues avant. J'ai aussi fait une partie de hockey avec mon père, Mme Édith, M. Marc-Antoine. Saviez-vous que Mme Edith a même marqué un but ? On a vraiment eu beaucoup de plaisir…

Matthieu Ayotte Bélanger, 5e année, ministre de l'Environnement

Bonjour chers citoyens,
Aujourd'hui, nous allons vous parler d'une sortie à la piscine du centre sportif situé à Saint-Gabriel. On a vécu cette activité l'après-midi du vendredi 1er mars accompagnés de M. Alexandre, notre enseignant d'éducation physique et Mathilde, une PEH. Le programme s'appelle « Nager pour survivre ». C'était notre deuxième et dernière sortie. L'activité consistait à sauter dans l'eau tout habillée, ensuite ramper sur un tapis et faire une longueur de piscine à la nage. Quand notre tête sortait de l'eau, on devait crier à l'aide très fort. On devait aller chercher un anneau dans la partie peu profonde. On est ensuite allés enlever nos vêtements. Heureusement, on avait déjà notre maillot en dessous. On a aussi fait une roulade dans l'eau. On a fait une autre activité où on devait sauter du tremplin, attraper un ballon et le lancer dans un panier. Nous devions aussi apprendre à nager sur place. Après ces activités, nous étions libres pour le reste de la période. Le but de cette sortie était de nous apprendre à nager lorsqu'une situation dangereuse arrive. Par exemple, on devait nager avec nos vêtements comme si on tombait dans l'eau sans le vouloir, ou comme si on tombait dans un lac glacé.

Élie-Rose Hubert, ministre de la Santé et de la Sécurité, 5e année
Dafné Lessard Serrano, ministre de la Culture, 6e année

Bonjour chers citoyens et citoyennes de St-Didace. Aujourd'hui, mes coéquipiers et moi allons vous parler de notre fameux Salon de la Terre. Il aura lieu le 24 avril de 18 h 30 à 20 h 30 et le 25 avril de 9 h à midi. Il y aura un coin « friperie », un coin « gourmand » dans lequel il y aura des bouchées de recettes traditionnelles qui proviennent de partout dans le monde. De plus, il y aura un coin « créativité » où il y aura une vente aux enchères de tous nos incroyables projets de menuiserie. Aussi, on offrira nos projets de couture comme nos coussins, nos foulards pour chiens et nos poubelles pour la voiture. Nous tenons à remercier chaleureusement Mme Élyse Pellerin, Mme Carmen Serrano Rodríguez ainsi que Mme Jennifer Marcil pour leur aide inestimable à créer

tous nos projets et à les mener à terme. De plus, grâce à elles, nous avons la chance d'apprendre à faire de la menuiserie et de la couture à l'école. Inspirantes, n'est-ce pas…

Dans notre coin « Salon du livre », il y aura des livres informatifs, des histoires de peur que nous avons écrites dans le temps de l'Halloween et des contes de Noël. Pour nous assurer que nos histoires sont divertissantes, nous avons raconté nos histoires aux autres dans le but de les améliorer à l'aide des commentaires de nos pairs. Donc, n'hésitez pas à venir nous voir pour les voir. Vous pourrez ensuite commander votre propre copie. Vous ne serez pas déçus !

Nous espérons vraiment que vous viendrez en grand nombre à notre fameux Salon de la Terre. Nous avons travaillé très fort et nous continuons de le faire pour vous préparer le plus intéressant des salons. Nous souhaitons vraiment qu'il réponde à toutes vos attentes… En plus, sachez qu'avec les sous amassés lors du Salon, nous pourrons aller à Québec pendant 3 jours lors de notre sortie de fin d'année scolaire.

Attention ! Pour que notre Salon de la Terre soit un succès, nous avons vraiment besoin de vous! Tout d'abord, si vous avez des livres que vous ne vous servez plus et qui encombrent votre maison, nous serions heureux que vous nous les apportiez à notre école. Nous faisons la collecte tous les vendredis de midi à 14 h jusqu'au 19 avril. De plus, nous faisons aussi la collecte de vêtements usagés. Le printemps est arrivé… Profitez-en pour faire le ménage de vos placards. Nous acceptons tous les vêtements en bon état.

Maddox Allard 5e année, ministre des Sports
Élie St-Cyr 6e année, premier ministre
Olivier Beaudoin 5e année

Nouvelles de la bibliothèque

À tous les six mois, on fait de la magie à la bibliothèque !

En effet, en ce mois d'avril, ainsi qu'aux six mois, l'équipe de la bibliothèque travaille fort pour procéder à l'échange bisannuel de Réseau Biblio. C'est à ce moment qu'une partie de la collection est échangée et ainsi rafraîchie pour le plus grand plaisir des petits et des grands lecteurs. Vous retrouverez des nouveautés partout, dans les romans adultes, les documentaires, les bandes dessinées, les albums jeunesse, etc. Nous vous invitons donc à venir nous voir et explorer les nombreux nouveaux titres apparus dans votre bibliothèque !

Vous ne trouvez pas ce que vous cherchez ? N'hésitez pas à demander à un membre de votre équipe biblio. Si ce que vous cherchez n'est pas dans notre collection, il est possible de le faire venir d'une autre bibliothèque du réseau et nous aurons le plaisir de vous montrer comment !

Emmy Tompkins |Coordonnatrice à la bibliothèque
Bibliothèque Louis-Edmond-Hamelin
530, rue Principale
Saint-Didace J0K 2G0
450-835-4184 poste 8205
biblio@saint-didace.com

Chronique historique de Saint-Didace

Quelle est l'origine du nom de « la Côte à Zamette » ?

Bonjour à tous et à toutes ; vous êtes certainement nombreux et nombreuses à vous souvenir des activités entourant les célébrations du 150e anniversaire de Saint-Didace en tant que paroisse et municipalité (2013). Nous étions un formidable groupe d'organisateurs et organisatrices pour ces activités. Pour ma part, je me suis impliqué au niveau de l'exposition historique sur Saint-Didace et ensuite dans la rédaction des chroniques historiques qui ont été publiées dans le journal La Voix de Saint-Didace de 2013 à 2015.

Bien que la recherche historique soit longue et exigeante, j'ai envie de reprendre ces recherches pour écrire d'éventuelles chroniques qui paraîtront aux deux ou trois mois.

Dans celle-ci, j'essaye de trouver l'origine du nom de *La Côte à Zamette*. Souvent, lorsqu'on a une expression comme celle qui nous concerne, elle sert à définir un lieu ou un évènement qui a rapport avec un personnage particulier ; par exemple *La Côte à Beausoleil* rappelle que plusieurs familles Beausoleil ont habité ou habitent encore sur cette portion de la route Louis-Cyr (route 131, Saint-Jean-de-Matha). Ou encore *La Roche à Mailhot*, un énorme rocher avec une plaque souvenir qui a été déplacée en 1810 par Modeste Mailhot sur ce qui deviendra la route 132 Deschaillons–Saint-Laurent. Ce Modeste Mailhot était un géant, costaud comme plusieurs hommes et son exploit est resté gravé dans la mémoire des habitants du coin.

J'ai donc commencé mes recherches en consultant *Le Dictionnaire des Familles de Saint-Didace* pour très vite me rendre compte qu'il n'y avait aucune famille, prénom ou surnom Zamette, répertorié.

Il est à noter que l'on retrouve, dans le même secteur, *La Côte à Zamette*, *La Montagne à Zamette* et l'*Impasse de la Zamette*, ces trois lieux se référant soit à la même personne, soit à la même situation.

Je me suis tourné ensuite vers la Commission de Toponymie du Québec et les informations ont commencé à sortir. La Commission nous dit que le *Chemin de la Côte à Zamette* n'est plus le nom officiel de ce lieu et qu'il se nomme maintenant le *Chemin de Lanaudière*, nom officialisé le 02-08-1991.

Toujours sur le site de la Commission, je n'ai rien trouvé concernant *La Montagne à Zamette*, nom que l'on retrouve pourtant sur plusieurs cartes à l'altitude de 261 mètres ou 856 pieds, latitude de 46 degrés 18 minutes 43 secondes nord et longitude 73 degrés 15 minutes 12 secondes ouest.

Finalement, toujours sur le même site, voici ce que j'ai trouvé pour l'*Impasse de la Zamette* : « Cette voie de communication amorce sa course depuis *La Montagne à Zamette* dont le nom évoque la mémoire de Pierre-Zamette Coutu (Sainte-Élisabeth, 1832 — Saint-Barthélemy, 1891). Il habitait la maison en haut de la *Côte à Zamette* ». Pour le géographe Louis-Edmond Hamelin,

originaire de Saint-Didace, Zamette est le surnom donné à une famille Coutu. Il pourrait s'agir d'un surnom ou d'une déformation phonétique lors de la francisation du mot anglais Summit. Le fait que Pierre-Zamette Coutu ai travaillé pendant quelques années, dans le Comté de Kent, au Rhodes Island, aux États-Unis a peut-être influencé cette francisation. Le nom d'*Impasse de la Zamette* a été officialisé le 01-02-1991.

Suite à ceci, j'ai retrouvé le nom de Pierre Coutu dans le recensement Américain de 1881 et dans le recensement Canadien de 1891.

Recensement fédéral des É.-U. 1881, Warwick, Comté de Kent, Rhodes Island, USA : Pierre Coutu, 49 ans, ouvrier ou manœuvrier, sa femme Lucille Chrétien, 48 ans et 7 enfants âgés de 10 à 22 ans.

Recensement du Canada, 22 mai 1891, district de Berthier, sous-district de Saint-Gabriel de Brandon, Pierre Coutu, 61 ans, cultivateur, sa femme Lucille Chrétien, 60 ans (erreur d'âge pour les deux), Pierre Coutu est décédé le 17 juin 1891 à Saint-Edmond.

Est-ce que ce Pierre Coutu, ayant travaillé plusieurs années aux États-Unis et ayant habité par la suite au sommet de la côte aurait dit qu'il habitait au Summit et que ce mot s'est francisé pour devenir Zamette, c'est possible.

L'autre possibilité qu'il s'agirait de la francisation du mot Summit en Zamette s'explique ainsi.

Au début des années 1800, le Gouvernement du Bas-Canada favorisait l'établissement des familles loyalistes Américaines qui avaient les États-Unis après la guerre d'Indépendance. À partir de 1820, on remarque que les premiers colons à s'être implantés en bordure du lac Maskinongé étaient, en partie, de ces colons anglophones, tout comme certains se sont installés le long du Ruisseau Plat (pensons à Yale Town dont une chronique en a fait l'objet) ; il y a donc eu, dès cette période de 1820, la volonté de faire une voie de circulation entre ces deux communautés en partie anglophones ; ce chemin portera le nom de Chemin des Anglais. Il passait entre autres, dans la Concession Saint-Guillaume, non loin du sommet de la montagne qui s'appellera par la suite la *Montagne à Zamette*.

Je pense qu'avec les ans, le terme Summit utilisé par les anglophones a été francisé par les francophones de plus en plus nombreux en Zamette, d'où les expressions : *côte à Zamette*, *Montagne à Zamette* et *Impasse de la Zamette*.

Selon moi, le surnom de Zamette aurait été donné à Pierre Coutu pour bien situer l'emplacement de sa propriété dans la paroisse (tout en haut de la montagne).

Christian Pores

Sources :

Commission de Toponymie du Québec.

Louis-Edmond Hamelin :

1) *Évolution rurale et choronymie à Saint-Didace*.

2) *Aspects d'une histoire du peuplement par les choronymes d'habitat*, Saint-Didace, Québec.

Lucas Rennero, *Tranche d'Histoire de Saint-Didace*, 1839-1865 et 1839-1867.

Dictionnaire des familles de Saint-Didace.

Club Optimiste

Activité à venir :

Le 28 mars : concours « Art de s'exprimer » à l'école Germain-Caron. Les parents sont invités à venir voir leurs enfants.

À l'occasion de la fête de Pâques, il y aura distribution de chocolats aux élèves de l'école Germain-Caron.

Récompenses aux élèves méritants et disciplinés de la 2e étape

Le Club Optimiste de St-Didace offre ses sincères condoléances à Lise Hubert Comptois ainsi qu'à toute la famille Hubert et Comptois pour le décès de Gilles.

Gilles Hubert fut un membre fondateur et était toujours membre du Club Optimiste de Saint-Didace lors de son décès.

Guy Desjarlais, président du Club Optimiste de St-Didace

450 835-1962

Desjardins
Caisse du Nord de Lanaudière

Huit points de service pour mieux vous servir !

Un seul numéro : **450 886-3843**

www.desjardins.com

Centre de service Saint-Gabriel
20, rue Saint-Gabriel
Saint-Gabriel-de-Brandon
J0K 2N0
450 835-3428

Santé à coeur
D'Autray Matawinie

Association à but non lucratif

Notre mission :

Organiser des activités de prévention et de mise en forme pour une meilleure qualité de vie !

VIACTIVE - exercices en salle
(Dynamique et Allégé)
TAI CHI - YOGA - QI GONG
GYMNASTIQUE DU CERVEAU
SANTÉ ET MISE EN FORME
STRETCHING
BADMINTON ~ PICKELBALL
RANDONNÉES PÉDESTRES
RANDONNÉES À VÉLO
DANSE EN LIGNE
PÉTANQUE

1111 chemin du Mont-de-Lanaudière
Municipalité St-Gabriel, Qc
J0K 2N0
450.835.3592

Courriel : santeacoeur@outlook.com
Site internet : www.santeacoeur.org

Autoportrait
Francine Labelle

L'Atelier
Labelle Durand

www.francine.labelle.qc.ca
info@francine.labelle.qc.ca
www.magentablues.ca
511 rue Principale, St-Didace
450-835-9575

Dépanneur chez Margot
dépanneur licencié dépositaire Loto-Québec

100 route 349
Saint-Didace, J0K 2G0
Tél/Fax : (450) 835-9615
ebrlefrancois@hotmail.com

Bourses d'études
C'est ~~l'excellence~~
votre persévérance
qu'on récompense
Soumettez votre candidature
entre le 1er et le 31 mars.
On remet de nombreuses bourses chaque année à des étudiant(e)s qui se démarquent autrement que par leurs notes.
Inscription et règlements au
desjardins.com/bourses
Desjardins

familiprix
Champoux, Gagnon, Brissette & Ouellet
SERVICE DE LIVRAISON*
GRATUIT
TRANSFÉRER VOTRE DOSSIER PHARMACEUTIQUE*
Un choix qui vous appartient.
INFORMEZ-VOUS, C'EST SIMPLE ET RAPIDE !
*Certaines conditions peuvent s'appliquer. Détails en pharmacie.

Les Ateliers du Portage
Alain Comeau-Artisan ébéniste
450-835-2281
Meubles traditionels & Anciens
Restauration-Reproduction
Armoires de cuisine
701 chemin du Portage St-Didace Qc. J0K 2G0
www.ateliersduportage.com

MIELLERIE
Petite Maskinongé
Produits de la ruche
Steve Brisson et Andrée Coulombe, artisans-apiculteurs
Ouvert sur rendez-vous
340, rue Principale, Saint-Didace, Qc , J0K 2G0 450.835.9529

Produits de la ruche
Miel brut cru
Bougies et cire d'abeille
Propolis
Vente de ruches et de nucléi
Service de pollinisation
mielleriepetitemaskinonge.ca
mpetitemaskinonge@gmail.com

QUINCAILLERIE
PIETTE ENR
MATÉRIAUX DE CONSTRUCTION
DIVISION
GAGNE & DUPUIS INC.
RONA
SICO
sikkens
(450) 835-4733
(450) 835-1827
piette7807@hotmail.com
Jonathan & Amélie Lefrançois, Propriétaires
78, RUE ST-GABRIEL, ST-GABRIEL, Québec J0K 2N0

metro
PLUS
160 Rue Saint Gabriel,
Saint-Gabriel-de-Brandon,
QC J0K 2N0
Téléphone 450 835-4794
Ouvert
tout les jours
8h00 à 21h00

OFFRE D'EMPLOI

Responsable du service de la popote roulante

CENTRE D'ACTION BÉNÉVOLE BRANDON

Fonction principale :

Accueillir la clientèle, planifier et organiser le service de popote roulante, préparer les commandes, gérer l'inventaire et toute autre tâche relative au poste.

Exigences :

Être polyvalent, débrouillard et consciencieux

Avoir un bon sens de l'écoute et être attentif aux besoins des aînés

Savoir transmettre et vulgariser de l'information

Faire preuve de professionnalisme et respecter la confidentialité

Savoir gérer les priorités et avoir un bon sens de l'organisation

Habileté à travailler dans un environnement informatisé

Entretenir de bonnes relations interpersonnelles et participer au travail d'équipe

Être en bonne forme physique (important)

Le Centre d'action bénévole Brandon offre des services favorisant le maintien à domicile des aînés, en plus de faire la promotion de l'action bénévole dans la communauté.

Conditions de travail

- Salaire : **19 $ de l'heure**
- Horaire : 8h30 à 16h30
  21 heures / semaine **(mardi-mercredi-jeudi)**
- Banque de congés flexibles
  (30 heures par année)
- Congé payé lors de votre anniversaire
- 4 semaines de vacances annuelles après un an

Envoyez votre candidature

cbb9033@gmail.com

75, rue Saint-Cléophas, Ville de Saint-Gabriel, J0K 2N0

La version complète de l'offre d'emploi est disponible sur notre page FB

Seules les personnes sélectionnées pour l'entrevue seront contactées- Entrevues en continu

Vos activités à Cible Famille Brandon

Activités pour les familles

7 avril : Sortie familiale à la cabane à sucre

Inscription jusqu'au 2 avril. Coût membre : 0-12 $ par enfant, 20 $ adulte ; non-membre : 0-21 $ enfant, 35 $ par adulte

11 avril : Atelier des marraines *Les M*ères Veilleuses : Bébé écolo

De 13 h 30 à 15 h 30**.** Coût : 4 $

13 avril : sortie entre pères aux jeux d'évasion

De 9 h à 12 h. Coût : 15 $. Halte-garderie offerte gratuitement, sur inscription.

23 et 30 avril : Massage pour enfant 2-5 ans

De 9 h 30 à 11 h. Coût : 10 $ pour les 2 rencontres.

25 avril : jeudi animé : ciné popcorn nostalgie

De 13 h 15 à 15 h 15. Gratuit. Halte-garderie offerte gratuitement, sur inscription.

En soirée pour les nouveaux et futurs parents

3 avril : Rencontre prénatale sur l'allaitement

De 19 h à 21 h. En ligne. Gratuit.

9 avril : Rencontre entre mères enceintes

De 19 h à 21 h. En ligne. Gratuit.

Débutant le 17 avril : Rencontres prénatales, session de 5 rencontres, en présence ou en virtuel

De 19 h à 21 h. Coût : 40 $/session

23 avril : Conférence : Préparer pitou à l'arrivée de bébé

De 19 h à 21 h. En ligne. Gratuit.

Et aussi :

Brin de jasette, tous les mercredis, de 9 h 30 à 11 h 30. Gratuit.

Halte-allaitement, tous les jeudis, de 10 h à 11 h 30. Gratuit.

Mèrentraide, groupe d'entraide mutuel pour femmes enceintes et nouvelles mères

Tous les vendredis, de 13 h 15 à 15 h 15. Gratuit.

Infos : www.ciblefamillebrandon.com, ou 450 835-9094 et suivez sur Facebook et Instagram.

La maison vous est ouverte du lundi au vendredi, de 8 h 30 à midi et de 13 h à 16 h 30, au 15, rue Monday, à Saint-Gabriel. **Bienvenue chez vous !**

Nouvellement contrôleur animalier dans la municipalité de Saint-Didace,
LE CARREFOUR CANIN

Souhaite profiter de l'occasion pour sensibiliser la population sur l'importance de stériliser vos animaux de compagnie…

En effet, 500 000 animaux sont euthanasiés chaque année au Québec dû à la surpopulation, aidez-nous dans notre mission de diminuer cette vague d'euthanasie. Ces milliers d'animaux sont aussi euthanasiés chaque année due à la reproduction abusive qui sert à fournir les animaleries, n'encouragez pas les endroits qui font de l'élevage commercial. Si vous désirez un animal de compagnie, chien ou chat, nous vous proposons d'adopter dans un refuge, un animal qui a été abandonné ou trouvé errant et non réclamé pour ainsi contribuer à sauver des vies, renseignez-vous auprès de notre personnel à ce sujet.
Faites micropucer votre chien ou chat afin d'augmenter vos chances de le retrouver en cas d'escapade.

Si vous trouvez un chien errant…
Vous ne devriez jamais le faire entrer à l'intérieur de votre domicile, il est préférable de l'attacher dehors jusqu'à l'arrivée de notre contrôleur afin d'éviter de contaminer votre maison de puces ou d'autres parasites pouvant être dangereux pour votre santé ainsi que celle de vos animaux et de votre famille.

LE CARREFOUR CANIN… TOUTE UNE ÉQUIPE, UNE SEULE PASSION !

707 boulevard de l'Industrie, Saint-Paul, Québec, J0K 3E0
info@carrefourcanin.com
Téléphone : 450 752-2646
Ligne sans frais : 1-844-752-2646

Puis-je faire un feu à ciel ouvert (sans foyer conforme) ?

Oui, à condition d'obtenir **obligatoirement** un permis de brûlage émis par le service incendie avant de faire un feu à ciel ouvert.

- Le feu (branches seulement) doit être localisé dans une zone sécuritaire ayant un périmètre de trente (30) mètres minimum de tout bâtiment, boisé et herbes hautes. Le tas de branches doit être d'environ trois (3) mètres par trois (3) mètres au maximum n'excédant pas deux (2) mètres de hauteur.
- Vous devez contacter le numéro ci-dessous en laissant vos coordonnées afin qu'un responsable du service incendie vous rencontre pour émettre le permis de brûlage.
- Nous vous rappelons que nous avons 24 heures pour émettre un permis. Celui-ci est émis pendant les heures d'ouverture de la MRC, aucun permis ne sera émis la fin de semaine.

Il ne faut jamais composer le 9-1-1 pour demander un permis de brûlage.

- Le fait de faire un feu ne doit pas nuire à votre voisinage. Même avec un permis, vous demeurez responsable des déboursés ou dommages qui peuvent résulter d'un feu ainsi allumé.

POUR PLUS D'INFORMATIONS:

Service de Sécurité Incendie
MRC de D'Autray
Division prévention
www.mrcautray.qc.ca

Tél: (450) 836-7007 poste 2510

550, rue De Montcalm
Berthierville (Québec) J0K 1A0

CONSEILS DE CHARL'EAU

Quels sont les règlements concernant le foyer extérieur ?

Feux de bois dans un foyer extérieur:

- Le foyer ne doit pas être installé en cour avant d'un bâtiment.
- Il doit être situé à une distance minimale de un (1) mètre des limites de la propriété et à une distance minimale de quatre (4) mètres de toute construction, haie, arbustes ou boisé.
- Le foyer ne peut se trouver sous un arbre ou toute autre végétation.
- Le foyer extérieur doit être fermé sur toutes ses faces, soit par des matériaux non combustibles ou par un pare-étincelles.
- Un feu dans un foyer extérieur non conforme est considéré comme un feu à ciel ouvert (voir informations à ce sujet).

- Le fait de faire un feu ne doit pas nuire à votre voisinage.

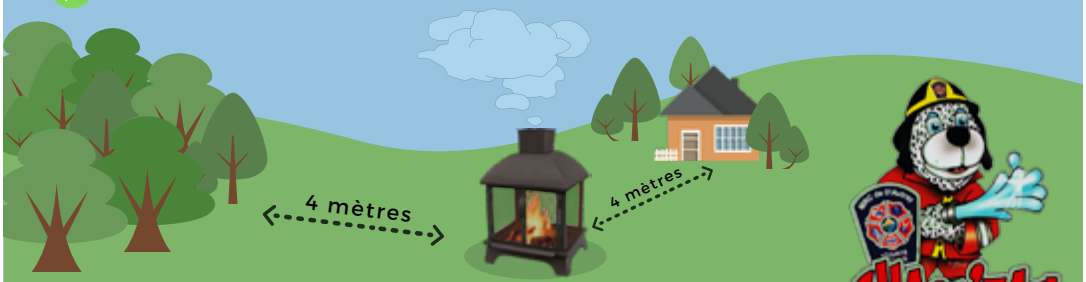

POUR PLUS D'INFORMATIONS:

Service de Sécurité Incendie
MRC de D'Autray
Division prévention
www.mrcautray.qc.ca

Tél: (450) 836-7007 poste 2510

550, rue De Montcalm
Berthierville (Québec) J0K 1A0

Méli-Mélo

Dates à retenir en avril 2024

- Les lundis 8 et 22 avril 2024 : bacs de déchets
- Les mercredis 10 et 24 avril 2024 : bacs de recyclage
- Les dimanches, messes du mois d'avril, p. 3
- Info biblio, p. 9
- Prochaine séance du conseil, le lundi 8 avril, à la Maison de la Rivière Maskinongé située au 531, rue Principale.

Le 15 avril 2024 : date de tombée pour le prochain journal.

Faites parvenir vos articles ou petites annonces à journal@saint-didace.com ou au bureau de la municipalité à la mairie au 380 rue Principale.

Si vous désirez recevoir une version électronique du journal, vous pouvez en faire la demande à journal@saint-didace.com en mentionnant votre nom et l'adresse courriel ou vous désirez recevoir le journal.

Équipe du journal :
Raymonde Ally
Chantale Dufort
Audrey Soulières
Julie Beaulieu
Normand Grégoire
Martin Larrivée
Élisabeth Trudeau

Impression
Manon Rainville Design
Pour nous joindre :
journal@saint-didace.com

merveilles d'abeilles

MIEL NON FILTRÉ | MIEL BRUT CRU
RAYONS DE MIEL | PROPOLIS BRUTE
POLLEN CRU | PAIN D'ABEILLE CRU
CHANDELLES EN CIRE D'ABEILLE
AROMIEL | PROPOMIEL

Jonathan Lessard
Carmen Serrano Rodriguez
Apiculteurs

450-840-1010
www.merveillesdabeilles.biz
info@merveillesdabeilles.biz
Saint-Didace QC